



SEL KOMMUNE



BRANNORDNING 2020

Innhold

1. Innledning.....	3
2. Formål.....	3
3. Grunnlag for brannordningen	3
3.1. Grunnlag for organisering og dimensjonering	4
Kjernetall fra kommunen(SSB 1.1.2015).....	4
Tettsteder	4
Dimensjonerende innsatstid viktige § 13 bygg	4
3.2. Risikokartlegging	5
4. Ledelse og administrative forhold.....	5
4.1. Administrasjon	5
4.2. Organisering	5
4.3. Myndighetsoverføring.....	5
4.4. Overbefalsvakt.....	5
4.5. Brannsjefens stedfortreder.....	6
4.6. Planer og rapportering	6
4.7. Internkontroll	6
4.8. Helse, miljø og sikkerhet.....	6
4.9. Beredskapsplaner, prosedyrer og stillingsbeskrivelser	6
4.10. Opplæring og kompetanse.....	6
5. Beredskapsavdeling.....	7
5.1. Organisering og ledelse.....	7
5.2. Dimensjonering av beredskapsstyrken	7
5.3. Oppsett for beredskapsstyrken	7
5.4. Utrykningsregler	8
5.5. Innsatsprosedyrer.....	8
5.6. Øvelse av beredskapen.....	8
5.7. Høynet beredskap, vakthold.....	8
5.8. Bistandsavtaler	8
5.9. Tilrettelagt bistand.....	8
5.10. Skogbrann	8
5.11. FIG.....	8
5.12. Alarmering og samband	8
6. Brannforebyggende avdeling.....	9
6.1. Organisering og ledelse.....	9
6.2. Dimensjonering av brannforebyggende arbeid.....	9
6.3. Tilsyn § 13	9
6.4. Brannfarlig, eksplosiv og andre farlige varer.....	9
6.5. Brannforebyggende motivasjons- og informasjonstiltak mv	9
6.6. Feiing og tilsyn med fyringsanlegg	9
6.7. Lokale forskrifter	9

1. Innledning

Sel kommunes eksisterende brannordning ble vedtatt 2016. Arbeidet med revisjon har vært forskjøvet på bakgrunn av flere utredninger om sammenslåing av nabobrannvesen. Derfor skal brannsjefen nå forestå en revisjon av gjeldende brannordning for å ta hensyn til de endringer som har skjedd siden vedtaksdato og de nye utfordringer som beredskapsmessig ligger i den vedtatte regionale ROS-analysen (2015) i framtiden.

Revisjonen er forsøkt gjort slik at den nye brannordningen i størst mulig grad skal være et dynamisk dokument, slik at framtidige endringer i lovverk og andre ytre rammebetingelser enkelt kan ivaretas i dokumentet. Som andre organisasjoner er også brannvesenet i kontinuerlig utvikling i takt med utviklingen i samfunnet. Dette fører over tid til nye oppgaver og nye måter å løse oppgavene på.

På grunn av kort innsatstid og god bemanning, har brannvesenets oppgaver økt og blitt en stadig viktigere ressurs i den samfunnsmessige beredskapen. Forsterket fokus på samfunnssikkerhet etter større lokale og nasjonale hendelser de senere år, gjør at kommunenes beredskapsplikt og sikkerhetstenking er intensivert, noe som også gir brannvesenet stadig utvidet og forsterket rolle i lokalsamfunnet.

2. Formål

Lov om vern mot brann, eksplosjon og ulykker med farlig stoff og om brannvesenets redningsoppgaver (brannloven) av 14. juni 2002 nr. 20 §§ 9 og 10, krever at kommune gjennom en skriftlig brannordning skal sikre og dokumentere at brann- og feiervesenet er bemannet, organisert, utdannet og øvet slik at forbyggende og beredskapsmessige oppgaver kan gjennomføres på en tilfredsstillende måte.

Sel kommunene har utarbeidet egen ROS-analyse. Analysen danner basis for brannordningen framover.

Revisjon av brannordningen relateres derfor til denne, både de forebyggende og beredskapsmessige oppgaver.

Brannordningen beskriver Sel Brann- og redningsvesen og dokumenterer at brannvesenet er organisert og dimensjonert slik at de lovpålagte oppgaver kan utføres på en tilfredsstillende måte etter gjeldende lovverk.

3. Grunnlag for brannordningen

Brann- og feiervesenets oppgaver fremgår av *Lov om vern mot brann, eksplosjon og ulykker med farlig stoff og om brannvesenets redningsoppgaver av 14. juni 2002 nr. 20* (brannloven)

I tillegg er det seks forskrifter som utfyller loven:

- Forskrift om organisering og dimensjonering av brannvesenet
- Forskrift om brannforebygging
- Forskrift om håndtering av farlig stoff
- Forskrift om håndtering av eksplosjonsfarlig stoff
- Internkontrollforskriften
- Forurensningsloven §§ 43-47

Til sammen regulerer dette kommunens oppgaver innenfor brann, redning og forebyggende arbeid. Størrelse og nivå på tjenesten er derfor noe man i liten grad bestemmer lokalt.

3.1. Grunnlag for organisering og dimensjonering

Bemanning, beredskap og lokalisering av stasjoner må tilfredsstillende kriterier gitt i Forskrift om organisering og dimensjonering av brannvesen. Ved dimensjonering av brannvesenet er det tatt hensyn til standardkrav i dimensjoneringsforskriften basert på kommunenes folketall, geografi, areal og aktive pipeløp, samt regional ROS-analyse fra 2016.

Kjernetall fra kommunen (SSB 2.kvartal 2020)

Sel kommune	
Innbyggertall	5 686
Areal	888 km ²
Skogsareal	204 km ²
Pipeløp bolig	3328
Pipeløp fritidsbolig	1755
Registrerte ildsteder	5646

Tettsteder

	Folketall	§ 13 objekter	Innsatstid	Br. stasjoner
Otta	1724	41	5 min.	1
Nord-Sel	438	18	15 min.	
Sjoa	289	2	15 min.	
Heidal	386	29	5 min.	1

Dimensjonerende innsatstid viktige § 13 bygg

Objekt	Innsatstid
Selsro	7 min.
Sel sjukeheim	10 min.
NGLMS	6 min.
Heidalstun	8 min.

3.2. Risikokartlegging

Sjukeheim, institusjoner	Industri
Sel sjukeheim Selsro Bo og Servicesenter Heidalstun Bo og Servicesenter NGLMS Engebret Hougens gt. 1	NorDan Otta Sag og høvleri Minera
Samfunnsviktige bygg og installasjoner	Freda bygninger, stavkirker
Sel Rådhus Otta beredskapssenter Rosten Kraftverk	24 eiendommer med 123 freda bygninger
Tunneler	Vei, farlig gods
Teigkamptunnelen(bistand til Nord-Fron)	Det transporteres daglig store mengder farlig gods av forskjellig kategori gjennom kommunen, både på veg og jernbane
Store arrangementer	Klimaskapte hendelser
Dansefestivalen Ottamartna'n Byfesten	Snø-/jordskred Flom Ekstremvær
Fjerntliggende overnatting	
Rondvassbu Bjørnhollia Smuksjøseter	

4. Ledelse og administrative forhold

4.1. Administrasjon

Kommunedirektøren i Sel er øverste administrative leder. Sel brann- og redningsvesen er underlagt virksomheten Plan og Teknisk. Brannsjefen rapporterer til virksomhetsleder Plan og Teknisk.

4.2. Organisering

Sel brann- og redningsvesener organisert med 2 avdelinger; forebyggende og beredskap

4.3. Myndighetsoverføring

Kommunestyret i Sel har i sak 87/16 delegert nødvendige oppgaver etter lov om brannvern til brannsjefen.

4.4. Overbefalsvakt

Det er etablert vaktordning for mottak av nødmelding. Ut i fra innbyggertall i tettsted er det ikke krav om overordnet vakt. Det er likevel på bakgrunn av tidligere større hendelser og som

tiltak i risikoanalyse for skogbrann etablert samarbeid om felles overordnet vakt med kommunene Vågå, Lom og Skjåk. Brannsjef og brannsjefens stedfortreder deltar i ordningen.

4.5. Brannsjefens stedfortreder

Rollen som brannsjefens stedfortreder er plassert på brannmester Otta.

4.6. Planer og rapportering

Brannvesenet utarbeider årlig aktivitetsplan for begge avdelinger som vedtas i Driftsutvalget.

Forebyggende avdeling benytter fagsystemet DM Brann til saksbehandling, oppfølging, ajourhold og planlegging. All journalføring utføres i kommunens arkivsystem ephorte.

Det utarbeides årsmelding som omfatter alle brannvesenets aktiviteter, denne legges frem for behandling i Driftsutvalget i mars måned.

4.7. Internkontroll

Sel brann- og redningsvesen benytter seg av kommunens kvalitetssikringssystem Compilo for å sikre at krav til HMS i virksomheten etterleves. Internkontroll utføres i fagsystemet FlexiteFire.

4.8. Helse, miljø og sikkerhet

Brannvesenet er gjennom Sel kommune tilsluttet Frisk HMS. Alle ansatte gjennomgår regelmessig helsekontroll. Det gjennomføres årlig fysisk test av mannskaper innen beredskap. Alle har tilbud om, og blir oppfordret til fysisk aktivitet.

Brannvesenet har eget verneombud.

4.9. Beredskapsplaner, prosedyrer og stillingsbeskrivelser

Planer, prosedyrer og stillingsbeskrivelser finnes som en del av internkontrollsystemet.

4.10. Opplæring og kompetanse

Alle ansatte gjennomfører den opplæringen som kreves etter Dimensjoneringsforskriftens § 7, samt annen opplæring som kreves for å gjennomføre oppgaver som er lagt til brannvesenet (RVR, farlig gods, IUA, helseoppdrag, redningsoppdrag etc.).

Alle mannskap i beredskap innehar kompetansebevis for utrykningskjøring (kode 160).

Utdanning om opplæring dokumenteres av leder beredskap gjennom programmet FlexiteFire.

5. Beredskapsavdeling

5.1. Organisering og ledelse

Avdelingen ledes av leder beredskap i 30 % stilling, i samsvar med dimensjoneringsforskriftens § 2 – 5. Beredskapsavdelingen er organisert med deltidsmannskaper på begge stasjoner, totalt 24 mann. I tillegg er det ved begge stasjoner etablert aspirantordninger. Dette er funksjoner som ansettes fast, og som deltar på øvelser og intern kompetanseplan. Disse bærer derimot ikke varslingsutstyr, og inngår derfor ikke i den

ordinære beredskapen. Ved langtidsfravær vil disse utstyres med sambandsutstyr for å dekke opp bemanningen i henhold til denne ordningen.

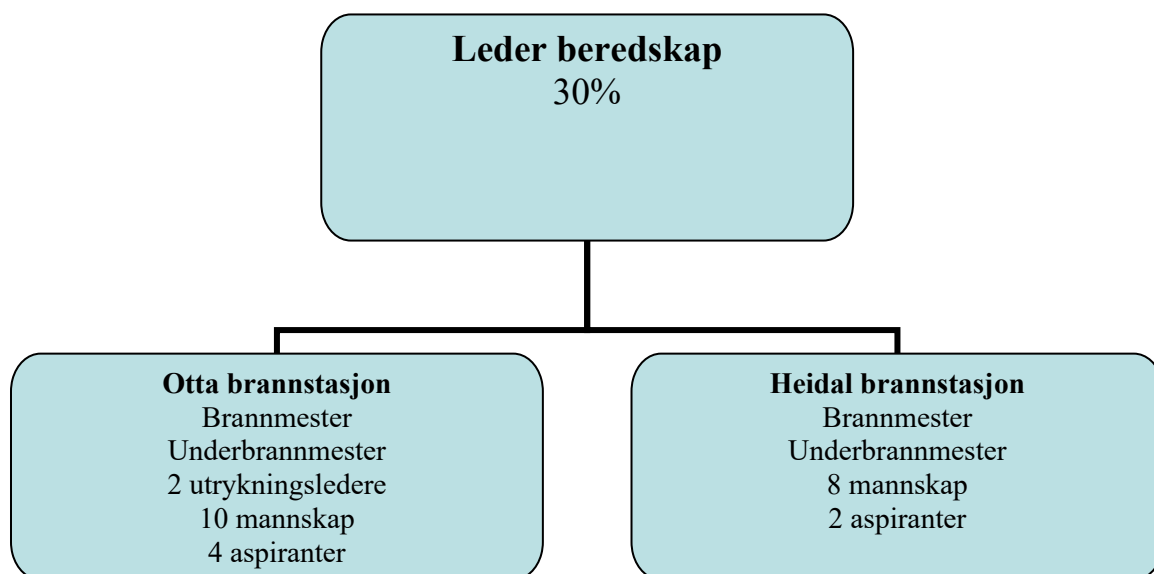

5.2. Dimensjonering av beredskapsstyrken

Antall brannstasjoner og plasseringen av disse er valgt ut fra krav til innsatstid til sykehjem/institusjoner og sentrumsområder. Bemanningen er totalt 24 mann i kommunen, fordelt på 14 på Otta og 10 i Heidal. Fordelingen er basert på mengde hendelser samt forventet tilstedeværelse blant mannskaper.

5.3. Oppsett for beredskapsstyrken

Brannstasjon	Materiell	Bemanning	Oppgaver
Otta	Mannskapsbil	14	Brann/redning
	Tankbil		Skogbrann
	Røykdykkerbil		Akutthjelper
	Skogbrannbil		IUA depot
Heidal	Mannskapsbil	10	Brann/redning
	Tankbil		Akutthjelper
	Fremskutt enhet		

Generelt er brann- og redningsberedskapen lik på begge stasjoner når det gjelder kjøretøy, verneutstyr og materiell. Otta er tillagt spesialoppgaver innenfor farlig gods (kjemikaliedykkerberedskap ved Nortura Otta), depot for IUA (interkommunalt utvalg mot akutt forurensing), jording av jernbane og skogbrann.

5.4. Utrykningsregler

ABI (Alarmsentral Brann Innlandet) disponerer ressursene og alarmerer de stasjoner som er nærmest hendelsesstedet uavhengig av kommunegrenser. Overordnet vakt rekvirerer mer ressurser utover standardoppsett ved behov.

5.5. Innsatsprosedyrer

Innsatsprosedyrer for ulike aksjoner i beredskapen er i samsvar med grunnopplæring og tilhørende øvelser, samt de krav som er gitt i opplæring fra Norges Brannskole.

Brannvesenet gjennomfører objektsyn og utarbeider innsatsplaner for objekter med høy risiko/krevende innsats.

5.6. Øvelse av beredskapen

Brannmester/underbrannmester utarbeider årlig øvelsesplan for beredskapsstyrken. Planen sikrer at ledere/mannskap får tilført/vedlikeholdt tilstrekkelig kompetanse for de oppdrag som brannvesenet kommer ut for. Antall øvelser pr år er min. 10 stk. pr. stasjon.

5.7. Høynet beredskap, vakthold

I spesielle utfartshelger, høytider, ferier o.l. der egen ROS-analyse tilsier økt risiko for brann/ulykker og/eller det kan forventes dårlig oppmøte ved alarm, er det etablert økt vakthold i kommunen. Vaktliste settes opp av brannsjef.

5.8. Bistandsavtaler

Det er gjensidige bistandsavtaler med alle brannvesen som grenser til Sel kommune.

5.9. Tilrettelagt bistand

IUA-/RVR-tjenestene er levert av Lillehammer Region Brannvesen(LRB). Sel kommune er ressursbrannvesen for IUA, og innehar spesialutstyr for dette (tilhenger med utstyr, båt/båthenger). Utstyret eies av LRB.

5.10. Skogbrann

Det er utarbeidet egen plan for bekjempelse av skogbrann. Planen forteller alt om strategi, fremgangsmåte og ressurser for bekjempelse av skogbrann.

Det er etablert skogbrannovervåking i regi av Fylkesmannen, denne styres fra ABI.

5.11. FIG

Sivilforsvarets fredsinnsettingsgruppe(FIG) er etablert i Otta Beredskapssenter. FIG er en viktig ressurs i mange sammenhenger, og en samvirkeaktør som brannvesenet øver sammen med ved anledning.

5.12. Alarmering og samband

Sel kommune har avtale med Hamar kommune, som er vertskommune for felles 110-sentral for Hedmark og Oppland(ABI). Utalarmering og samband foregår på nasjonalt nødnett.

Brannvesenet har i tillegg UHF-samband for røykdykking/reservesamband.

6. Brannforebyggende avdeling

6.1. Organisering og ledelse

Avdelingen ledes av leder forebyggende i 30 % stilling. For øvrig består avdelingen av feier i 100 % stilling, feier/branninspektør i 100 % stilling og branninspektør i 10 % stilling (tillagt brannsjef)

Leder forebyggende utarbeider hvert år plan for avdelingens aktivitet.

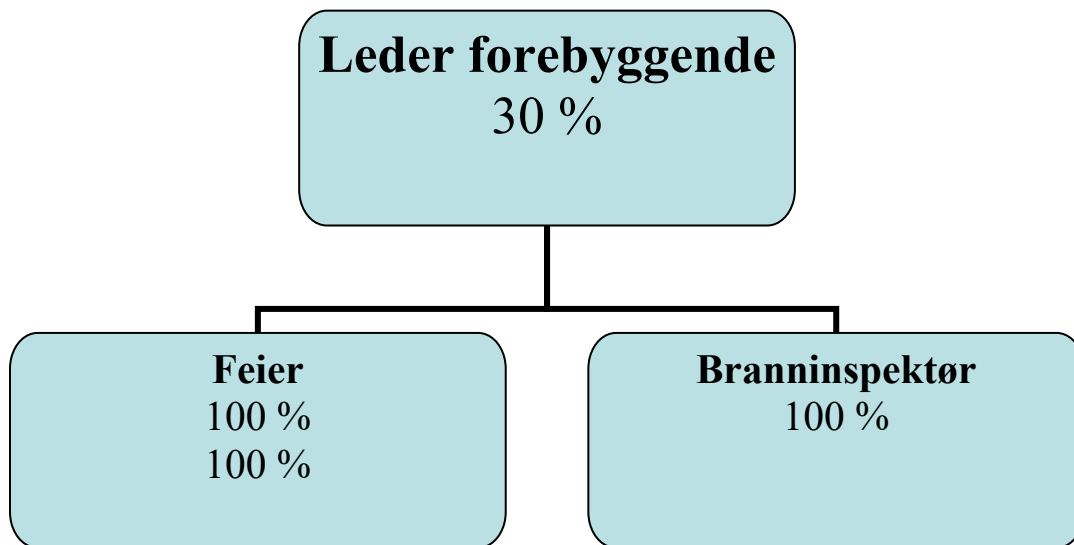

6.2. Dimensjonering av brannforebyggende arbeid

Avdelingen er dimensjonert med kommunens innbyggertall iht. Dimensjoneringsforskriften § 3 – 2. Sel kommune har etter folketallet forholdsvis mange særskilte brannobjekter (§13).

6.3. Tilsyn § 13

Avdelingen gjennomfører tilsyn på kommunens særskilte brannobjekter i samsvar med forskrift om brannforebygging. Brannsjefen vurderer fortløpende registrering av objekter ut ifra endring av bruk/risiko.

Saksbehandling foregår i fagprogrammet DM Tilsyn, programmet har status for framdrift og oversikt over alle objekter.

6.4. Brannfarlig, eksplosiv og andre farlige varer

Forebyggende avdeling behandler søknader om salg av fyrverkeri og foretar kontroll med utsalgsstedene.

6.5. Brannforebyggende motivasjons- og informasjonstiltak mv

Brannvesenet har årlig kontakt med bedrifter, skoler og institusjoner i det forebyggende arbeidet. Årlig gjennomføres teoretisk og praktisk brannvernoplæring for rundt 200 personer.

Alle sentralt initierte kampanjer med relevans for kommunen følges opp og er en del av det forebyggende arbeidet.

6.6. Feiing og tilsyn med fyringsanlegg

Avdelingen gjennomfører feiing og tilsyn av fyringsanlegg i boliger og fritidsboliger, jfr. pålagte oppgaver iht. forskrift om brannforebygging.

6.7. Lokale forskrifter

Sel kommune har lokal forskrift om åpen brenning.